



Borrador de la EIS del Tribunal Federal de Hartford

Folleto de Audiencia Pública

La Administración de Servicios Generales de EE.UU. (GSA) publicó un Borrador de Declaración de Impacto Ambiental (EIS) que analiza los impactos potenciales de la adquisición propuesta de un sitio en Hartford, CT, y el posterior diseño, construcción y operación de un nuevo tribunal federal (el Proyecto). El nuevo palacio de justicia sería propiedad de GSA y estaría administrado por ella y estaría ocupado por el Tribunal de Distrito de los Estados Unidos para el Distrito de Connecticut (el Tribunal) y agencias relacionadas.

El borrador de la EIS está disponible en <https://www.gsa.gov/hartfordcourthouse> (ver código QR en la parte inferior de la página siguiente). Lo invitamos a leer nuestra EIS y brindar comentarios. Hay copias impresas disponibles para su revisión en la Biblioteca Pública de Hartford, sucursal de Albany ubicada en 1250 Albany Ave, Hartford, CT 06112; Biblioteca Pública de Hartford, sucursal de Park Street ubicada en 603 Park St, Hartford, CT 06106; y el Ayuntamiento de Hartford ubicado en 550 Main St, Room 001, Hartford, CT 06103.

Antecedentes del Proyecto

El Tribunal actualmente opera en tres instalaciones: el Palacio de Justicia de los Estados Unidos Richard C. Lee en New Haven (su sede), el Edificio Federal Brien McMahon y el Palacio de Justicia de los EE. UU. en Bridgeport, y el Edificio Federal y Palacio de Justicia Abraham A. Ribicoff en Hartford (Ribicoff Federal Edificio y Palacio de Justicia). El Edificio Federal y Palacio de Justicia Ribicoff, construido en 1963, no tiene capacidad para albergar las funciones y operaciones del Tribunal, incluidas deficiencias en la circulación judicial, de jurados y detenidos y en la seguridad general de las instalaciones. Los esfuerzos de planificación de instalaciones a largo plazo del Tribunal y los estudios de viabilidad de GSA concluyeron que trasladar la sede del Tribunal a Hartford proporcionaría eficiencia en las operaciones judiciales en todo el estado. Los resultados de estos estudios llevaron a la propuesta de GSA de ubicar el Tribunal y las agencias relacionadas en un nuevo juzgado en Hartford, CT.

Resumen de Alternativas

El Borrador de la EIS analiza los impactos potenciales de dos alternativas de acción y una alternativa de “no acción”. Ambas alternativas de acción incluirían la adquisición de un sitio en Hartford, CT, y el diseño, construcción y operación de un nuevo tribunal federal.

Alternativa 1 – Sitio de Woodland: Un edificio de oficinas estatales con un edificio auxiliar vacante y un estacionamiento que consta de 10,19 acres y está ubicado en 61 Woodland St. El sitio Woodland está en el vecindario Asylum Hill de Hartford e incluye una parte del río North Branch Park a lo largo de su límite occidental.

Alternativa 2 – Sitio de Allyn: Un estacionamiento de superficie que consta de 2,19 acres y está ubicado en 154 Allyn St. El sitio de Allyn está en el centro de Hartford.

Alternativa Sin Acción: Esta alternativa supone que no se produciría la adquisición del sitio y el posterior diseño, construcción y operación de un nuevo palacio de justicia. El Tribunal continuaría operando en todo el estado en sus instalaciones actuales en New Haven, Bridgeport y Hartford.



Borrador de la EIS del Tribunal Federal de Hartford Folleto de Audiencia Pública

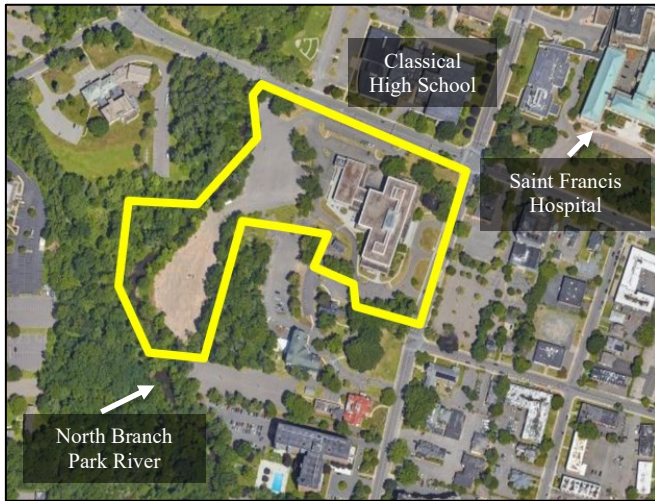

Sitio de Woodland



Sitio de Allyn

Áreas de Recursos Analizadas

El Borrador de la EIS analiza las siguientes áreas de recursos: Uso de la Tierra; Servicios Públicos, Tráfico y Transporte; Calidad del Aire; Cambio Climático; Residuos y Materiales Sólidos y Peligrosos; Socioeconomía; Justicia Ambiental y Protección de la Salud y Seguridad de los Niños; Recursos Culturales; Geología, Topografía y Suelos; Recursos Hídricos; y Recursos Visuales.

Enviando Comentarios

Los comentarios sobre el borrador de la EIS deben enviarse a GSA antes del **lunes 16 de diciembre de 2024** utilizando uno de los siguientes métodos:

- Complete un formulario de comentarios o dicte su comentario al taquígrafo en la reunión pública.
- Enviar comentarios por correo electrónico a: **HartfordCourthouse@gsa.gov** con línea de asunto "Hartford Courthouse EIS".
- Enviar comentarios a:
General Services Administration
Attn: Robert Herman, Project Manager
Abraham A. Ribicoff U.S. Courthouse
450 Main St., Suite 435
Hartford, CT 06103
- Coloque sus comentarios escritos en el buzón ubicado en la entrada principal del Tribunal Ribicoff en 450 Main St.

